ROUXMESNIL BOUTEILLES

Grain de Sel

Lettre d'information Municipale

Janvier 2021 - n° 41

EDITO

Madame, Monsieur

Le 15 mars dernier se sont déroulées les élections municipales qui ont permis à la liste que je menais d'être élue dès le premier tour avec 84% des suffrages.
Je tenais, en mon nom personnel et au nom de tous mes collègues élus, à vous remercier très sincèrement pour nous avoir confié la gestion de notre commune pour les 6 années à venir où nous aurons à cœur d'être digne de la confiance que vous nous avez témoignée.

Le 17 mars (soit 2 jours après notre élection) était décrété le premier confinement de cette crise sanitaire qui a beaucoup perturbé la vie de chacun d'entre nous et comme si cela ne suffisait pas, le 28 octobre, une deuxième vague de la COVID-19 nous a contraints à être de nouveau confinés, au total, 90 jours de confinement qui ont impacté la vie de chacun et dont certains souffrent encore.

Malgré ces difficultés, nos services publics sont restés actifs, notre mairie ouverte, les petits Rouxmesnilais accueillis dans les écoles, les services de cantine et de garderie assurés. Je tiens donc à remercier les enseignants, le personnel communal tous services confondus et remercier également les élus pour leur implication pendant cette crise. Je veux avoir aussi une pensée pour nos associations qui ont été pénalisées et à l'arrêt durant trois mois. A cela s'est ajoutée l'inquiétude face aux attentats lâchement perpétrés sur notre sol.

Enfin, je souhaite terminer cet édito par quelques projets en cours ou à venir :

- → Modernisation du cabinet médical pour un médecin généraliste et une sage-femme.
- → Dans l'enceinte du Prieuré, les locaux devant accueillir une coiffeuse, une esthéticienne, des infirmières et un ostéopathe devraient être opérationnels au début de ce 2ème trimestre.
- → Des locaux supplémentaires vont être mis à la disposition de certains clubs et des écoles.
- → La sécurité routière va être améliorée grâce à la réalisation d'un carrefour giratoire en haut de la rue du Vallon en partenariat avec la commune de Saint Aubin sur Scie.

Tous ces projets n'ont qu'un seul but, offrir plus de services de confort et de sécurité pour que chacun puisse continuer de bien vivre à Rouxmesnil-Bouteilles.

Je vous souhaite pour 2021, ainsi qu'à vos familles et à tous ceux qui vous sont chers, tous mes vœux de pleine réussite de vos projets. Prenez soin de vous, que cette année vous soit heureuse et que la paix, le repos et la santé vous tiennent lieu de fortune.

Jean-Claude GROUT
Maire - Conseiller communautaire

Retrouvez tous les comptes-rendus des conseils municipaux sur le site internet de rouxmesnil-bouteilles.fr

scannez-moi

Deux nouvelles embauches viennent renforcer l'équipe technique.

←**Rodrigue COURSELLE**
pour l'entretien de la voirie / espaces verts.

Yannick GALLOIS→
pour tous travaux de maintenance

Directeur de publication : Jean-Claude GROUT. Rédacteurs : Anne-Marie ARTUR, Gilbert BAUDER, Priscille CLEMENT, Marie-Laure DELAHAYE, Armelle POIRIER, Alain RASSET

LES ÉLUS DU 15 MARS 2020

1er ADJOINT
Pascal LEGOIS
Associations / animations
Sports
Retraité
Du réseau SNCF
Rue du frêne

2ème ADJOINTE
Marie-Laure DELAHAYE
Communication / Les Aînés
Aide ménagère
Résidence Les Cépées

3ème ADJOINT
Claude PETITEVILLE
Travaux /Equipements
Aménagement environnement
Retraité
Alpine
Résidence Le Prieuré

4ème ADJOINTE
Anne-Marie ARTUR
Petite enfance/Écoles
Retraitée
De la CRAM
Cité Petit

5ème ADJOINT
Ronald SAHUT
Festivités / sécurité
Travaux
Maintenance / entretien
Technicien QSE
Résidence Les Vertes Salines

Martine BUISSON
Retraitée
Imagerie médicale
Résidence Le Prieuré

Gilbert BAUDER
Retraité
Infirmier bloc opératoire
Résidence St Denis

Dominique CATEL
Retraitée
Toshiba
Allée des Perdrix

Alain RASSET
Retraité
Ets Legrand
Allée des Coucous

Alain NOËL
Retraité cadre EDF
Résidence Le Panorama

Stéphanie LEVILLAIN
ATSEM
Cité Petit

Anthony LESUEUR
Musicien
Résidence Bernesault

Véronica TROGLIA
Nutritionniste
Rue du Frêne

Pascal CAILLY
Artisan couvreur
Cité Bellevue

Priscille CLÉMENT
Retraitée
Secrétaire comptable
Résidence Le Balcon

Armelle POIRIER
Professeure
Éco gestion commerciale
Rue du Vallon

Jonathan DESGROISILLES
Agent de maintenance
Résidence Nicolas St Saëns

Florence COSSARD
Infirmière formatrice
Rue du Frêne

Nous continuerons de faire évoluer notre commune où il fait bon vivre, guidés dans notre tâche par le sens du service public et le respect de l'intérêt général. Merci encore à vous toutes et tous pour votre confiance.

Correction de la grille de mots croisés

Verticalement : 1 CAILLY - 2 TROGLIA - 4 DESGROISILLES - 7 CLEMENT - 10 POIRIER - 11 LEVILLAIN - 12 - DIX NEUF - 15 RASSET - 16 LEGOIS - 18 NOËL
Horizontalement : 3 COSSARD - 6 BAUDER - 8 ARTUR - 9 LESUEUR - 13 PETITEVILLE - 14 BUISSON - 17 DELAHAYE - 19 GROUT - 20 CATEL

ACQUISITION

du cabinet médical du Dr Dubois

Le Conseil municipal s'est porté acquéreur du cabinet médical du Dr Dubois fermé depuis le mois d'août 2019. Dans un premier temps seront réalisés des travaux intérieurs et des travaux d'isolation énergétique, puis nous lancerons une étude de faisabilité d'extension du bâtiment pour accueillir divers corps médicaux (médecins, dentistes ou autres…)

DIEPPE MARITIME
COMMUNAUTÉ D'AGGLOMÉRATION DE LA REGION DIEPPOISE

La démographie médicale sur le territoire de Dieppe-Maritime est en diminution constante depuis plusieurs années. De plus, la pyramide des âges est particulièrement défavorable avec 61% des médecins généralistes âgés de plus de 55 ans. Par ailleurs, un quart de la population est actuellement sans médecin traitant alors que les déterminants de santé sont particulièrement préoccupants sur notre territoire. L'Agglomération Dieppe Maritime est en charge du dossier. Un centre de santé intercommunal sera situé à Dieppe dans l'enceinte du Centre Hospitalier et rayonnera sur l'ensemble du territoire grâce à la création d'antenne au sein des communes, comme Rouxmesnil-Bouteilles. Ce terrain d'une surface de 170m² accueillera un bâtiment de 300 m² d'une contenance de 4 à 6 cabinets médicaux ou paramédicaux.

Dans l'attente de la livraison de cette construction à l'horizon 2022, le Centre Hospitalier mettra à disposition un bureau situé dans les nouveaux locaux de la maison médicale de garde. Plusieurs médecins ont manifesté leur intérêt pour intégrer cette structure, avec l'installation possible d'un premier médecin en 2021. Pour autant, la Municipalité poursuit ses recherches et ne néglige aucune piste.

En savoir plus sur les numéros utiles d'accès aux soins : site de l'ARS Normandie

Numéros utiles en Normandie

Pharmacie de garde :	**3237**
Urgence pour les personnes sourdes et malentendantes :	**114**
Centre antipoison d'Angers :	**02 41 48 21 21**
Centre antipoison de Paris :	**01 40 05 48 48**

• Travaux réalisés pour lutter contre les inondations Impasse de la Cavée

L'Impasse de la Cavée a dû, depuis des années, faire face à des événements de ruissellement d'eau et de boue. Lors d'un épisode particulièrement violent (le 10 mai 2016), des voitures avaient même été endommagées.

Ces évènements ont lourdement impacté les résidents de la rue du Champ de Courses ainsi que les Jardins Ouvriers mais également des habitations du Val Druel.

Nos agents des services techniques ont dû nettoyer à 3 reprises les conséquences de ces coulées de boue… Une centaine d'heures d'intervention a été nécessaire dans des conditions de travail difficiles.

Depuis plus d'une décennie, les aménagements prévus par les syndicats de bassin versants SIRCA puis dernièrement par le Syndicat Mixte des Bassins Versants de l'Arques n'avaient pas, par manque de moyens, été réalisés.

En décembre 2019, suite à de nouvelles coulées, Monsieur le Maire a demandé au sous-préfet d'organiser une réunion d'urgence avec tous les acteurs concernés (Chambre d'Agriculture, ville de Dieppe, communes de St Aubin/Scie et Rouxmesnil-Bouteilles, Syndicat des Bassins Versants et les services de l'état) pour qu'enfin une solution soit mise en œuvre pour mettre un terme à cette situation.

Début janvier des fascines et un merlon ont été réalisés en amont par le SMBVA. Ces aménagements se sont révélés efficaces et ont même été renforcés.

A notre demande, une deuxième réunion s'est déroulée en sous-préfecture le mardi 28 janvier 2020. Nous resterons très vigilants quant à la réalisation des travaux indispensables pour la sécurité de tous.

SMBVA : Le territoire de compétence du syndicat mixte du bassin versant de l'Arques et des bassins versants côtiers adjacents recouvre exactement le bassin hydrographique de l'Arques : il s'agit donc de limites naturelles, et non pas administratives.

Sa surface représente 1050 km².

Il s'étend sur 119 communes et compte environ 93 000 habitants.

• L'avenue verte

Le dernier tronçon de l'Avenue Verte reliant la rue des Prairies à la rue de la Gare est en attente de finalisation. Les services du département, en concertation avec la mairie, ont pris en compte l'affluence des véhicules venant de la zone industrielle (principalement rue de la Gare) pour sécuriser ce parcours. Le tracé a donc été revu pour permettre aux usagers de l'Avenue Verte d'emprunter cette section en site propre en toute sécurité. Mais la vigilance reste de rigueur aux abords des intersections.

• Local de stockage

Problèmes de stockage du matériel pour le football américain. Solution : un container maritime de 6m de long soit 38m3 de volume.

Cette alternative paraît intéressante pour la mise aux normes PMR (personnes à mobilité réduite) de certains locaux des clubs de sport notamment ou pour le stockage d'équipement du service des espaces verts.

Il est apparu intéressant de profiter de la mise en place du container pour réaliser des travaux urgents de remise en état de la voirie, d'amélioration et d'embellissement du site.

L'éclairage devenant obsolète et énergivore du fait de l'utilisation de lampe au mercure, il a été procédé à son remplacement par des éclairages à LED. Le financement : 54 286 € TTC pour la commune et 21 169 € TTC par le SDE 76 (Syndicat Départemental de l'Energie).

• Ligne 20 KVA

Reprise de l'enfouissement de la ligne 20KVA «Davigel/Résidence du Mesnil»

La première phase d'enfouissement de la ligne 20 KVA, partant du bar le Ch'timi à la Résidence du Mesnil est terminée. Après un arrêt de plusieurs mois, les travaux ont repris entre Davigel et le bar le Ch'timi. ENEDIS après accord de la SNCF, a procédé aux fonçages sous les voies ferrées rue de la gare. L'enfouissement de la ligne améliorera le service. Malgré tout, lors de tempête, de brèves coupures pourront encore se produire. Les sections non enterrées desservant d'autres communes se situant en aval, restent vulnérables aux chutes d'arbres et au vent violent.

TRAVAUX ET ÉQUIPEMENTS

• Abri bus

Mise aux normes de l'arrêt de bus «Nicolas St Saëns»

La mise aux normes de l'arrêt de bus situé Résidence Nicolas St Saëns a été réalisée et financée par l'agglomération Dieppe Maritime. La municipalité a pris en charge l'installation de l'abri bus pour un montant de 5 290 € TTC.

• Route de Calmont

L'enrobé qui présentait de nombreux trous en formation a été refait. Il a été créé 4 zones de dégagement pour faciliter le croisement des véhicules (voitures, tracteurs et bicyclettes).
Coût de la réfection 73 257 € TTC.

• Espace des Saulniers

Malgré la COVID-19 et quelques surprises inhérentes à la modification de la construction existante, la transformation de l'ancienne cantine en salle communale, du garage et des réfectoires en commerces se poursuit. Les travaux de maçonnerie, de couverture et de menuiserie sont terminés.

Les travaux de second œuvre (plomberie, électricité, plaquiste, peinture…) ont commencé.

Reste à finaliser les aménagements extérieurs pour une livraison prévisionnelle au 1er semestre 2021. La fin de ces travaux correspond à la quatrième étape de la modification de notre centre bourg.

• Réfection du sol de la MAM

Suite à la demande des assistantes maternelles locataires de la MAM, concernant la pose d'un revêtement vinyle souple dans la salle d'évolution (anciennement carrelée) et dans un souci de sécurité pour les enfants en cas de chute, le conseil municipal a donné un avis favorable. Le suivi des devis et des travaux a été confié à Ronald SAHUT, adjoint à la sécurité et petits travaux. L'entreprise St Maclou a effectué la pose samedi 12 décembre, pour un montant de 1 374,45€ HT.

• Remplacement de la tondeuse

Le tracteur / tondeuse Kubota étant arrivé en fin de vie, de nombreux frais de réparation nous ont contraints à faire l'acquisition d'une nouvelle machine plus robuste. C'est une tondeuse autoportée de marque FERRARI. Le fournisseur retenu suite à l'appel d'offre, est Dieppe Motoculture de Rouxmesnil-Bouteilles, pour un montant de 33 276 € ttc.

• Adieu à la 4 L Renault, place à une Fiat Panda pour le service administratif

Cela faisait plus de 31 ans que le véhicule Renault de type 4L était au service du personnel administratif pour les déplacements quotidiens. Acheté en février 1989, le contrôle technique a laissé apparaitre de nombreux défauts, nécessitant de coûteux travaux.

Un collectionneur, s'est porté acquéreur du véhicule dans l'état, le 28 septembre 2020, pour un montant de 2 250 €. Une Fiat Panda, provenant de la Carrosserie Dieppoise, située sur la zone industrielle de Rouxmesnil-Bouteilles, vient en remplacement de celui-ci, valeur neuve 8 142€ HT, en espérant une longévité équivalente.

Retrouvez quotidiennement l'actualité communale sur le site internet rouxmesnil-bouteilles.fr

• Récompenses des illuminations de noël 2019

Pour la vingtième édition, la municipalité a récompensé, jeudi 15 janvier 2020, à la Sall'Inn, les habitants inscrits au concours des illuminations de Noël.

Cette année, 17 participants ont habillé de lumière leur maison ou leur jardin; 17 à avoir laissé s'exprimer la féérie de Noël et la possibilité d'émerveiller non seulement les petits mais aussi les grands, moments de rêve et d'émerveillement qui nous sont offerts en cette période un peu triste de l'hiver.

Ce concours, comme chaque année ne concernait que ceux s'étant inscrits afin de faciliter la tâche du jury, car rendre visite aux quelques 900 foyers que compte notre commune est mission quasi impossible… Néanmoins nous saluons toutes les personnes qui mettent en lumière leur habitation.

Le classement a été établi selon le travail d'ensemble, l'investissement et l'originalité. Les notes étaient extrêmement serrées compte tenu de la qualité des décorations et il en est ressorti trois catégories. Tous ont reçu une carte cadeau et un ballotin de chocolat de la boulangerie Martin, une bouteille de champagne a départagé la catégorie excellence.

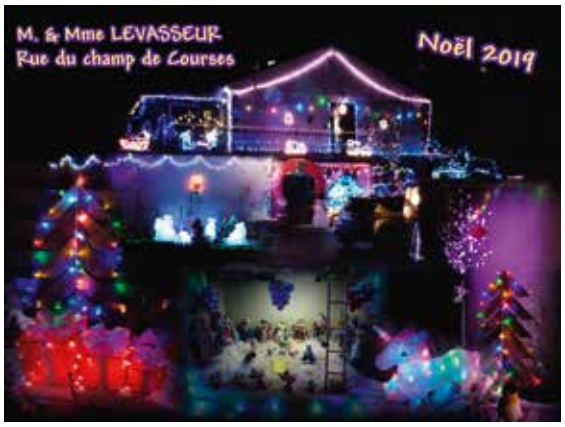

CATÉGORIE EXCELLENCE

- ★ M. & Mme LEVASSEUR, rue du Champ de Courses
- ★ M. & Mme VIOLETTE, Allée des Bergeronnettes
- ★ M. & Mme BENARD, Allée des Bergeronnettes

CATÉGORIE REMARQUABLE

- ★ M. & Mme LEHARANGER, Résidence le Balcon
- ★ Mme CAREL & BOULLEN, rue du Champ de Courses
- ★ M. & Mme DEFRANCE, Chemin de la Colline
- ★ M. & Mme LEMOINE, Chemin de la Colline
- ★ M. & Mme CLOMENIL, Allée des Perdrix
- ★ M. & Mme VALUN, Résidence Les Vertes Salines

CATÉGORIE FÉLICITATIONS

- ★ M. & Mme LOEUILLET, Allée des Roitelets
- ★ M. & Mme ROGISTER, Cité Bellevue
- ★ M. & Mme DILARD, Résidence Les Vertes Salines
- ★ M. & Mme HEBERT, Chemin de la Colline
- ★ Mme LOEUILLET, Résidence Les Vertes Salines
- ★ M. & Mme ALAIN, Allée des Roitelets
- ★ M. & Mme LACOMBE, Allée des Roitelets
- ★ M. & Mme POISSON, Résidence Bel Horizon

• Accueil des nouveaux habitants

La cérémonie d'accueil qui s'est déroulée le jeudi 16 janvier dans la nouvelle Sall'Inn, a permis à la Municipalité d'exprimer aux 13 nouvelles familles présentes, de chaleureux souhaits de bienvenue.

Dans son discours, M. le Maire, a rappelé les atouts de notre dynamique commune, écoles, maison d'assistantes maternelles les nombreux clubs sportifs et culturels, etc…. Afin de mieux connaître l'évolution de Rouxmesnil-Bouteilles, chaque famille a reçu des élus l'ouvrage « La Mémoire en Partage » édité en 2006, ainsi qu'une rose pour les dames.

Tour à tour les présidents d'associations sportives et culturelles se sont adressés à l'assemblée, ce qui fut l'occasion de présenter le fonctionnement de leur activité. Le verre de l'amitié a favorisé la poursuite des échanges, en toute convivialité.

• La galette des rois

Dimanche 19 janvier 2020, salle Corentin Ansquer, 140 convives ont pris part à la dégustation de la traditionnelle galette des rois, de la boulangerie Martin. Durant cette saison hivernale, c'est une parenthèse récréative fort appréciable.

En préambule M. le Maire, entouré des élus, a présenté ses vœux au nom du Conseil Municipal.

Musique, chant, danse et couronnement ont rythmé cette journée.

Félicitation à M. Coffinier et Mme Gilbert, heureux vainqueurs du tirage au sort désignant le roi et la reine du jour !!!

Ce 19 janvier, fut l'occasion de mettre exceptionnellement à l'honneur un élu, Bernard CLABAUT, fêtant ce jour ses 68 printemps !!

Il vaudrait mieux naître âgé, cela nous permettrait de débuter par la sagesse et de décider de notre destin.

• Des galettes au service des pompiers

Pour chaque galette vendue, un don a été reversé à l'association des pupilles des pompiers.

Corinne & Alain Martin, aux commandes de la boulangerie depuis 2015 expliquent : ***« Les pompiers donnent leur temps sans compter. Avec nos galettes, on veut leur exprimer notre gratitude et notre solidarité. »*** Les fèves sont en porcelaine. Elles sont décorées une à une à la main en France, dans un atelier qui apprend aux personnes loin de l'emploi à trouver leur place dans la vie professionnelle. ***« A l'image du savoir-faire artisanal, nos galettes sont uniques, alors nos fèves aussi ! »*** aiment souligner Corinne & Alain Martin.

En France, 9 français sur 10 en partagent une avec des amis, entre collègues ou en famille. 85 % de la population fêtent l'Épiphanie (sondage Opinion Way) et 30 millions de galettes sont vendues chaque année. Autant dire que la galette qu'elle soit briochée, à la frangipane ou autre spécialité est devenue l'incontournable gourmandise du début d'année.

Avis aux fabophiles ! Alors que 95% des fèves sont fabriquées en grande série en Asie, la boulangerie MARTIN de Rouxmesnil-Bouteilles a choisi des fèves françaises.

• Musée de l'horlogerie de St Nicolas d'Aliermont

Lors de son élection en mars 2008, Jean-Claude GROUT a reçu en héritage une pendule dite «lanterne» du 18ème siècle, signée «Valot» à Saint-Saëns. Initialement, ce mouvement était une acquisition personnelle de M. ANSQUER, passionné du métier d'horloger et ancien Président de l'association de l'horlogerie Aliermontaise.

M. le maire qui souhaitait que cette pendule soit visible par un plus grand nombre a signé une convention avec le musée de l'horlogerie pour que celle-ci soit exposée dans l'établissement, tout en restant la propriété de notre commune.

Samedi 15 février, après quelques mots d'accueil de Blandine LEFEBVRE, maire de St Nicolas d'Aliermont et de Brigitte FLEURY, adjointe, en charge de la culture, a été lancée la nouvelle saison d'animations du musée de l'horlogerie. Ce fut l'occasion de découvrir l'endroit où la pendule a été mise en valeur par l'association Muséomix Normandie dans le cadre de l'événement «Muséosprint». Le public s'est retrouvé plongé au cœur d'une journée de labeur, d'une ouvrière des années 1912. Immersion furtive, mais marquante des conditions de travail de l'époque !!

• Qu'a fait la mairie pendant le confinement ?

Dès le début du confinement décrété par le gouvernement le 16 mars 2020, la municipalité a aussitôt mis en place une garderie provisoire pour les enfants du personnel soignant et infirmières libérales, par la suite le regroupement des enfants s'est fait sur Dieppe. Il a été procédé à une réorganisation du service administratif de la mairie pour répondre aux interrogations de certains administrés, en ciblant les personnes les plus vulnérables de la commune, pour assurer si besoin un service exceptionnel de livraison alimentaire. Très vite, la solidarité entre voisins s'est spontanément mise en place.

Les dépôts de tontes et de petits branchages à la serre communale ont été autorisés de 8h30 à 10h, pour pallier à la fermeture de la déchèterie.

Dès le prolongement du confinement et la sortie progressive prévue le 11 mai, nous avons du mettre les membres du personnel communal en sécurité, par une réorganisation du travail et leur assurer les protections nécessaires. Nous avons dû attendre les informations préfectorales pour la réouverture des écoles, de la restauration scolaire, de la garderie et de la mise en place d'un fonctionnement sécurisé pour tous.

A l'annonce du Président Emmanuel MACRON concernant la distribution de masques pour toute la population (masques qui devaient être fournis aux collectivités), nous avons pris les devants en commandant des masques grand public en tissu lavable, de fabrication française, prix unitaire du masque 4,50€.

Les employées administratives se sont organisées afin d'effectuer la mise sous enveloppe des masques, en vérifiant les données collectées foyer par foyer et par quartier. Les élus se sont chargés personnellement de la distribution.

Peut-être que certains d'entre vous, avec des aptitudes dans le domaine de la couture ont pu fabriquer leurs masques pour leur famille et leur entourage. Là encore la solidarité a joué un rôle essentiel, pour s'entraider entre amis ou voisins. Une réouverture de la mairie au public a eu lieu le lundi 4 mai.

En attendant, respectez les gestes barrières et les consignes sanitaires qui s'imposent, ne baissons pas la garde !!

• Bel hommage aux soignants !!

Pendant le confinement, dans le quartier des Vertes Salines, il y avait de l'animation en vue de rassembler les habitants.

Suite à un reportage télévisé, Raphaël Bellenger Loeuillet a eu l'idée de faire de petits concerts pour remercier les infirmières et ceux qui ont continué à travailler pendant cette période compliquée. Emma, sa sœur, l'a suivi, car elle aime chanter et voulait participer au projet. C'est ensemble qu'ils ont choisi les chansons, sur les conseils de leur maman : Johnny Halliday, Soprano, Les Restos du Cœur, Matt Pokora, Gim's et bien d'autres. Ces concerts, ont rythmé leurs journées, en commençant par les répétitions matinales. Une vidéo ponctuée de messages d'affection à destination des soignants a également été réalisée par toute la famille, même le chien a été mis à contribution !!

• La municipalité solidaire du personnel hospitalier

Depuis le début de l'épidémie de coronavirus, les soignants dénoncent leur manque d'équipement de protection. La plupart du temps, ils sont dépourvus de gants et de masques de protection.

Des masques et gants offerts par la municipalité ont été déposés mardi 23 mars, à l'hôpital de Dieppe.

Ainsi nous avons apporté tout notre soutien et tout notre respect au personnel soignant.

• Les après-midi de juillet

Suite aux événements liés à la covid-19 et les conséquences sanitaires strictes qui nous sont imposées, la Municipalité de Rouxmesnil-Bouteilles en concertation avec les Clubs sportifs, a pris à contre cœur la décision d'annuler « Les Après-midi de Juillet 2020 ». Ces activités sportives et les sorties proposées, offrent habituellement la possibilité à près de 80 jeunes de profiter de deux après-midi d'animation par semaine durant le mois de juillet. Afin d'apporter aux enfants et aux familles un moment de détente après ces semaines de confinement imposées, l'ensemble des élus a tenu à offrir une entrée gratuite aux parcs d'attractions du BOCASSE ou ARB'AVENTURE, aux jeunes domiciliés ou scolarisés sur la commune âgés de 5 à 18 ans.

Ce sont 174 entrées qui ont été distribuées gratuitement. Les élus se sont chargés de remettre en mains propres les tickets aux jeunes habitant la commune. Cette sortie familiale peut être aussi l'occasion de partager ce moment de détente, en compagnie de parents d'élèves et de camarades de classe des enfants.

Plusieurs parents nous ont retourné les photos de leur sortie, remerciant au passage les élus pour cette initiative....

• Repas des Aînés revisité…

C'est à regret que la Municipalité, a pris la décision début septembre d'annuler le repas des aînés, initialement prévu le 25 octobre 2020, salle Corentin Ansquer.

Il nous paraissait plus raisonnable de préserver la santé des personnes les plus fragiles, compte tenu du contexte sanitaire inédit. En conséquence, le budget initialement consacré à cette animation a été distribué en **bon d'achat d'une valeur de 25 € à valoir aux restaurants « L'Éolienne » ou le « Bistrot Gourmand »** de Rouxmesnil-Bouteilles. Pour satisfaire le plus grand nombre, **les 400 bénéficiaires de plus de 65 ans que compte la commune en ont bénéficié**. Bon d'achat valable jusqu'au 30 juin 2021.

Le choix des élus étant de soutenir nos commerçants, tout en offrant à tous les aînés une compensation exceptionnelle. Le restaurant La Bergerie a également été sollicité pour participer à l'opération, mais compte tenu de son statut d'organisateur d'événementiels, les soirées à thème regroupant un trop grand nombre de personnes dans un lieu clos, sont compliquées.

Étant dans l'incertitude, Michel DEGUINE n'a pas souhaité s'engager. Espérons que la situation puisse se débloquer le plus rapidement possible pour tous les commerces en souffrance. Puisque les doyens n'ont pas pu venir à nous, les élus ont fait la démarche de se déplacer.

Jeudi 1 octobre 2020, M. Maurice SAVOYE, né le 13 avril 1934, domicilié Résidence Le Balcon et Mme Odette SIOUR, née le 19 juillet 1922, domiciliée Résidence le Coteau, ont reçu champagne et bouquet de fleurs, accompagnés d'un peu de chaleur humaine, venant du maire, Jean-Claude GROUT, de Marie-Laure DELAHAYE, adjointe en charge des aînés, de conseillers municipaux en la personne de Dominique CATEL et Jonathan DESGROISILLES. Souhaitons que les rendez-vous de 2021, puissent avoir lieu dans de meilleures conditions.

Remerciements de
M. et Mme BERENGER Alain :
« Merci pour cette initiative,
bien que l'ambiance chaleureuse
qui nous est réservée habituellement,
nous manquera.

Bon moment passé avec nos voisins
M. et Mme PETIT, ainsi que
M. et Mme CARTON, à l'Éolienne,
dimanche 4 octobre.
Très bien, photo souvenir
prise par le restaurateur.

Merci encore. Claire et Alain. »

• Remise des récompenses aux lauréats des maisons fleuries 2020

Le jury a pris en compte le fleurissement en général, la tenue du jardin (haies et pelouse tondues) et l'originalité. Cela fait plusieurs années qu'il est difficile de maintenir son jardin en bonne santé. En cause, une sécheresse précoce qui s'installe depuis de nombreux mois… Nos lauréats ont eu beaucoup de patience et ont su maintenir une floraison de qualité. La remise des prix a été bouleversée par les restrictions sanitaires strictes qui nous ont été imposées. Seule la commission fleurissement, composée de Mrs. Pascal LEGOIS et Ronald SAHUT, Mmes Martine BUISSON, Marie-Laure DELAHAYE, ainsi que deux nouvelles élues, Mmes Florence COSSARD, Priscille CLEMENT étaient présents.

Les 16 candidats n'ont pas pu venir accompagnés, pour que la jauge maximum de 30 personnes dans la salle soit respectée. C'est donc devant un comité restreint, que M. BEZUEL « des Jardins d'Avremesnil », est intervenu pour évoquer les plantes mellifères et leurs bienfaits. Ces plantes et arbustes sont nécessaires toute l'année au jardin, pour la survie des insectes pollinisateurs.

Le climat inhabituel dû à la distance imposée et au port du masque obligatoire n'a malheureusement pas favorisé les échanges habituellement chaleureux, entre le public et les organisateurs. Souhaitons que l'année 2021 soit sous de meilleurs auspices.

FÉLICITATIONS

- M. & Mme SALZET
- Mme CORDIER
- M. & Mme CLOMENIL
- M. & Mme VALUN

JARDINS REMARQUABLES

- M. BAYEUX
- M. & Mme RIMBERG
- M. & Mme BALAN
- M. & Mme BENARD
- M. & Mme LEGRAND
- M. & Mme DEFRANCE

ENCOURAGEMENTS DU JURY

- M. & Mme LEMOINE
- Mme SENECHAL
- M. & Mme HEBERT
- M. & Mme POISSON
- M. & Mme LOEUILLET
- M. & Mme LELEU

Nous avons obtenu la deuxième fleur au concours départemental en 2019. Le mérite en revient au travail d'équipe des espaces verts. Le jury tient compte des efforts réalisés par les communes en matière de gestion différenciée et de biodiversité comme : le désherbage raisonné, le choix des espèces et leurs provenances.

Pour 2020, le concours n'a pas eu lieu en raison de la COVID-19.

• Don de fleurs par Intermarché de Rouxmesnil-Bouteilles

Mercredi 4 novembre, la mairie a été contactée par M. André directeur d'Intermarché de Rouxmesnil-Bouteilles, qui a déposé gracieusement les invendus de la Toussaint au cimetière de la commune. Près de 60 pots de chrysanthèmes et de bruyères ont été mis à disposition pour garnir les tombes des proches. Saluons ce geste anti-gaspillage et de partage spontané, bel élan de générosité !!

• Label patrimoine rural

Dans le cadre de sa politique culturelle, le Département a retenu la candidature de Rouxmesnil-Bouteilles et nous avons obtenu le « LABEL PATRIMOINE RURAL ».

Ce label distingue un patrimoine ayant un intérêt architectural, historique, artistique, scientifique ou traditionnel et lui donne une visibilité accrue. Un totem a été installé par les services techniques rue du Champ de Courses face à la Chapelle St Thérèse.

scannez-moi

• Départ en retraite de Brigitte Levasseur

Mariée à 19 ans, Brigitte suivra son époux dans ses déplacements professionnels à travers la France entière. Les enfants grandissent, la rentrée au collège de son fils Mickaël lui fait prendre conscience que le moment est venu de poser ses valises, pour le bien-être de sa famille. Natif de la région, le couple fait construire une maison individuelle à Rouxmesnil-Bouteilles. En 1984, elle postule auprès de la commune, pour intégrer en septembre de la même année, le service de la petite enfance à l'école maternelle. En 2008, après 24 ans auprès des petits, Brigitte sera (à sa demande) affectée à l'école primaire où elle accomplira les mêmes fonctions (entretien, restauration scolaire et ces dernières années la garderie). Les relations avec l'équipe municipale de Jean-Claude GROUT et le secrétaire général de mairie Philippe GUERET, auront été excellentes tant sur l'écoute, que sur les conditions de travail. À la question, qu'est-ce qu'il vous manquera le plus, elle répond sans hésitation : ***« Le sourire et l'affection des enfants, les échanges amicaux avec les parents et bien sûr la camaraderie entre collègues. Je garderai de très bons souvenirs de l'ensemble des personnes que j'ai côtoyées durant ces 36 années de carrière. Il est temps pour moi de profiter des plaisirs simples de cette nouvelle vie qui s'ouvre à moi. Me retrouver de l'autre côté de la barrière (du jamais vu), attendant la sortie de classe de mes trois petites-filles est un manque que je veux combler. La couture, la gym et les escapades entre amis seront mes occupations de demain… Merci à tous ! »***

• Distribution des colis de Noël

La commission des Aînés a tenu à maintenir le traditionnel colis de Noël, en optant pour un colis offrant des produits goûteux du terroir français des établissements VALETTE, accompagné d'un bon d'achat de 5€ à valoir chez nos artisans boulangers, Mr et Mme MARTIN. Face aux difficultés liées au confinement, les élus se sont mobilisés pour une distribution en porte-à-porte. En tout, ce sont 285 colis (solo et duo) qu'il aura fallu livrer aux 400 aînés de plus de 65 ans que compte notre commune. Malgré les gestes barrières et le port du masque, c'est avec un sourire chaleureux que les « lutins » municipaux ont accompli leur mission. Ils ont reçu en échange un excellent accueil plein de sympathie. Cette période délicate aura sans doute permis de se recentrer sur l'essentiel. Les fêtes de fin d'année sont des moments privilégiés de joie et d'émotion, instants chaleureux d'amour et de paix, parenthèse de douceur et de gourmandise qui réchauffent les cœurs.

Retrouvez toutes les photos sur le site rouxmesnil-Bouteilles.fr

• Noël des enfants

Joyeux Noël à tous !!!

Le jeudi 17 décembre, il régnait une agitation inhabituelle dans les locaux de la cantine de l'école « La Salicorne » et pour cause : Le père Noël, ce vieux monsieur tant attendu, a fait une très grande surprise à nos petits écoliers, en arrêtant son traîneau à l'école, sur le temps de la pause méridienne. Accompagné de deux mascottes et d'un magicien (animation José Prevet), ils ont animé le repas (en respectant le protocole sanitaire). Quel plaisir de voir tous ces petits, les yeux remplis de joie et émerveillés par ce petit spectacle. A la sortie de la cantine, le père Noël et les élus ont distribué aux enfants cadeaux et chocolats.

Nous avons tenu à apporter un caractère festif à ce repas marquant un événement exceptionnel, pour compenser l'annulation à notre grand regret, du merveilleux spectacle initialement prévu. C'est pourquoi, **exceptionnellement pour cette année**, la municipalité a décidé d'offrir à chaque enfant un cadeau d'une valeur de **15€**. De la maternelle au CE2 les élèves ont reçu des jeux de société de chez Oika Oika et les CM1/CM2 des chèques cadeaux valables dans plusieurs enseignes.

Aux souhaits de bonnes vacances, se sont ajoutés les souhaits de joyeuses fêtes de Noël et de fin d'année. Qu'elles soient riches de joie, d'amour, d'amitié et de bonheur, moments inoubliables partagés en famille.

Gardons l'espoir que 2021 nous apporte de très bonnes nouvelles qui nous permettront d'envisager l'avenir avec plus de sérénité.

• Cérémonie du 11 février

Mardi 11 février, une délégation de porte-drapeaux de l'Union Locale des Parachutistes, d'élus, de représentants de l'Association Jubilée et de l'Amicale des Anciens Combattants ont procédé au dépôt de gerbe en mémoire des victimes du bombardier Américain et des deux civils Rouxmesnilais. Dans son discours Jean-Claude GROUT a rappelé l'importance d'un tel sacrifice : « Ils avaient 19 ans….20 ans….25 ans. Ils étaient célibataires, mariés. Leurs professions : gestionnaire de marchandises, manutentionnaire d'usine, acteur, ouvrier sur machine-outil, coursier, ouvrier de ferme ou employé de bureau. Tous avaient une vie calme aux Etats Unis, ce pays qu'ils aimaient et rien ne les prédestinait à participer à ce conflit mondial. Mais ils ont pris la décision de venir défendre l'Europe, une Europe qu'aucun d'eux ne connaissait, une Europe occupée, attaquée, spoliée, ravagée, bafouée par les nazis. Nous voilà pour la 19ème année, réunis devant cette stèle pour commémorer le 76ème anniversaire du crash du bombardier américain « Libérator B 24 » baptisé « Lonesome Polecat ».

Les investigations se poursuivent !! Diane BOUTIER a durant cette année 2019, continué ses recherches sur cet événement tragique survenu au matin du 11 février 1944.

Chose rare, Diane a retrouvé des photographies Allemandes, laissant peu de doute sur le crash du Libérator dans les Jardins Ouvriers de Rouxmesnil. Dans la présentation de son diaporama, Diane a retracé la chronologie de la mission effectuée par l'équipage du Lonesome Polecat. Base d'envol, trajet programmé, cible à atteindre….

De plus, nous avons eu la traduction de messages vidéo venant des États-Unis. La Famille DeVallance tout d'abord nous a exprimé ces quelques mots :

« Je m'appelle Hayden. Je m'appelle Jackson et je m'appelle Jennifer DeVallance, et nous vous transmettons nos salutations chaleureuses d'Alexandria, dans la Virginie aux Etats-Unis. L'honneur que vous octroyez aux hommes du Lonesome Polecat aujourd'hui et chaque année est une belle reconnaissance de leur service et de leur sacrifice. Votre persévérance dans l'accomplissement de cette cérémonie est la manifestation humble d'une gratitude éternelle, et c'est un bel exemple pour nous tous. Bien que 76 années se sont écoulées et des milliers de kilomètres nous séparent, nous ne nous sommes jamais sentis aussi proches, ceci grâce à votre dévouement au devoir de mémoire. Les honneurs que vous rendez aux hommes du Lonesome Polecat, y compris à notre oncle Herb Garrow, renforcent auprès des générations futures, les liens de liberté et d'amitié que cet équipage a forgé avec leur sang. Ceci assure que la cause pour laquelle ils ont combattu et pour laquelle ils sont morts ne sera jamais oubliée.

Monsieur le Maire, Jean-Claude Grout, Diane et Patrick ainsi que tout le monde présent à Rouxmesnil-Bouteilles, nous vous remercions des honneurs rendus au souvenir du sacrifice des hommes du Lonesome Polecat. Merci »

Puis les remerciements de M. Bob Schreiner neveu de Robert E. HAGEY : ***« Je m'appelle Bob Schreiner et je vous transmets mes salutations de la Caroline du Nord, aux USA. Robert E. Hagey fut un des membres de l'équipage du Lonesome Polecat qui est mort au-dessus de votre ville à cette date en 1944. Mon frère, Paul et moi-même avons eu l'extrême honneur et le privilège de participer à votre commémoration il y a 4 ans. Ce fut une des expériences les plus touchantes de ma vie entière. Merci à vous tous de continuer à honorer mon oncle et tous ceux qui ont sacrifié leurs vies dans des guerres de libération que peu de gens aujourd'hui ont connu personnellement ou qui pourraient même imaginer. La majorité des gens vivants actuellement n'ont pas eu à souffrir d'une occupation despotique afin de maintenir ou de renouveler leur propre liberté. Il est particulièrement important que des cérémonies commémoratives telles que la vôtre servent à éduquer et rappeler à tous que le maintien de la liberté requiert de la vigilance et de l'intervention politique. Merci encore pour votre cérémonie et je vous envoie mes amitiés à vous tous. Merci ».***

L'assistance était attentive, émue par tant de reconnaissance et pour clôturer cette cérémonie, Claude SACEPE a entonné la chanson référence, **« si les Ricains n'étaient pas là, vous seriez tous en Germanie, à parler de je ne sais quoi, à saluer je ne sais qui……. »**

Les photographies allemandes, nous ont été offertes, elles viennent renchérir les nombreuses archives en notre possession, don pour la plupart collectées par Diane Boutier.

• Cérémonie du 8 mai

L'AMF, l'Association des Maires de France, a préconisé un dépôt de gerbe du souvenir au pied du monument commémoratif traditionnel de la commune, sans rassemblement ni autre manifestation publique.

Les habitants étaient invités à participer en observant au même moment une minute de silence depuis leur domicile et, dans la mesure de leurs moyens, à le pavoiser du drapeau tricolore.

Ainsi, comme c'est le cas depuis 75 ans, le devoir de mémoire a été fidèlement rempli, dans le respect des mesures nécessaires de protection sanitaire. M. le Maire entouré des adjoints et du Président de l'Union Nationale des Parachutistes (M. Gérard VATTRE), a lu le discours du Président Emmanuel MACRON. La composition florale, a été réalisée par Jean-Pierre LELEU pour la cérémonie du 8 mai, ainsi que celle du souvenir des déportés du 26 avril dernier.

• Cérémonie du 14 juillet

L'année 2020 marquera les esprits. La crise sanitaire de la COVID-19 est venue ébranler nos vies et nos traditions. La fête nationale du 14 juillet, d'ordinaire joyeuse et festive a une saveur amère. Les élus et des représentants de l'Union Nationale des Parachutistes, se sont rassemblés sur la place du monument aux morts, pour le dépôt de gerbe et le traditionnel discours de M. Jean-Claude GROUT. C'est dans un silence solennel, sans public, sans la jeune génération qui d'ordinaire entonne la Marseillaise à nos côtés, que M. le maire a prit la parole :

« Cette date du 14 juillet évoque pour nous tous, une Nation rassemblée, mais aussi une fête populaire qui fait partie des moments d'unité du peuple français autour de ses valeurs. Cette date du 14 juillet 1789 fait partie des dates de notre histoire qui parle au cœur de chacun d'entre-nous, une date qui symbolise le combat mené pour mettre fin à un régime de monarchie absolue et érige les valeurs républicaines que sont la Liberté, l'Egalité et la Fraternité ».

• Liberté - Égalité - Fraternité :

Cette devise républicaine est celle d'un idéal démocratique qu'il nous appartient à chaque instant d'animer, de défendre et de préserver. L'histoire de la France ne commence pas ce 14 juillet 1789 mais ce jour-là, le peuple a montré quels idéaux il voulait suivre. Dans ce monde incertain qui est le nôtre aujourd'hui, tous les droits acquis de longue lutte ne vont pas de soi et il est des hommes et des femmes qui ont choisi de s'engager pour que ces droits perdurent (les militaires, les policiers, les gendarmes, les pompiers, les douaniers…) Et puis il y a également l'engagement de vous tous, citoyens et vous mes collègues élus qui vous impliquez dans la vie de notre commune en réunissant vos forces et vos talents et je vous remercie vivement de rester vigilants pour que cette liberté chèrement acquise puisse être léguée aux générations futures.

« L'être humain ne peut pas être indifférent, il doit vivre et vibrer pour l'amour de la Liberté de l'Egalité et de la Fraternité, le 14 juillet est la fête de toute l'humanité. »

Shimon PERES

• Cérémonie du 11 novembre

Ce rassemblement au pied du monument aux morts, s'est déroulé dans l'intimité.

Seuls le maire, les adjoints et deux représentants de l'UNP ont pu participer au devoir de mémoire. Un hommage a été rendu à Robert AMOURETTE et Maurice DARDANNE morts pour la France, en déposant des fleurs au nom de L'Amicale des Anciens Combattants. Nous nous sommes associés à la nation pour un hommage solennel à tous ceux qui sont morts au combat, d'hier et d'aujourd'hui. Souvenons-nous que c'est un peuple, uni et solidaire qui a fait la guerre, qui l'a supportée et a triomphé…..

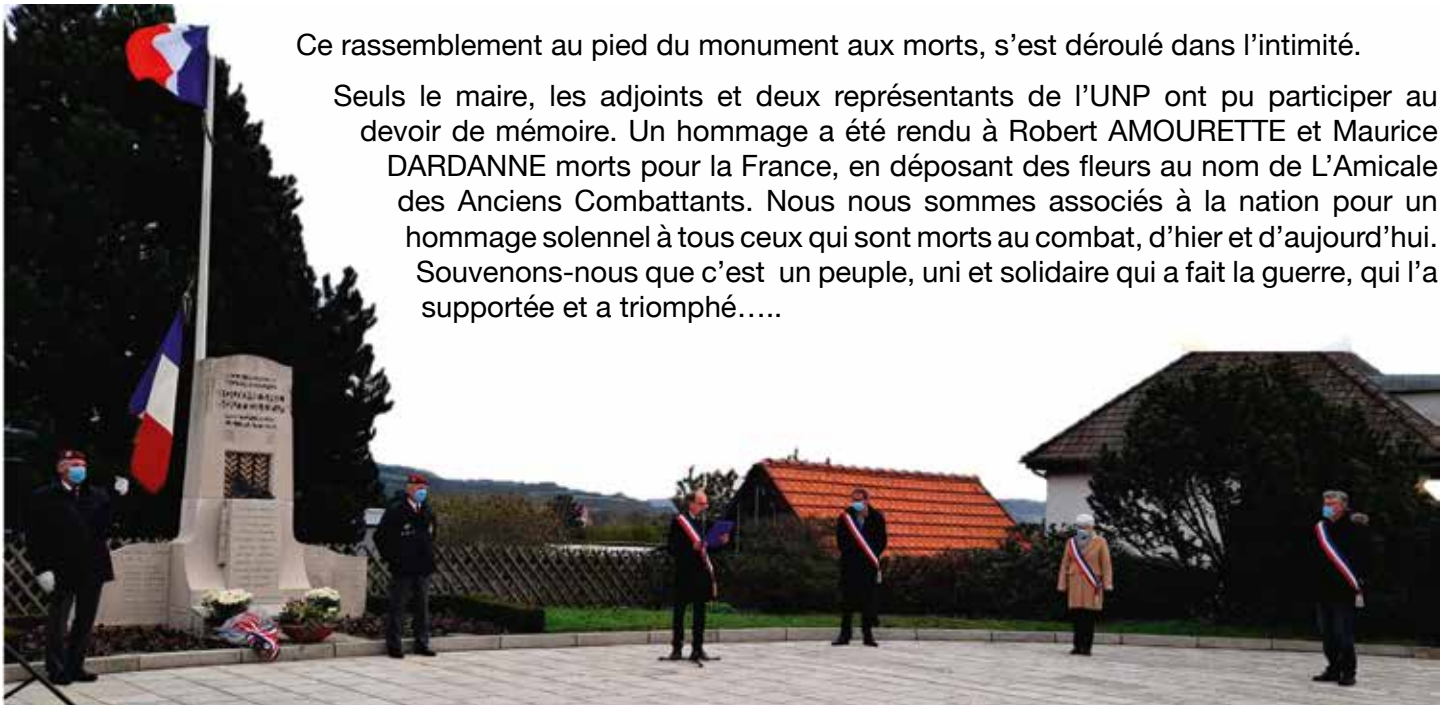

• Le loto du Club de l'Amitié

En ce week-end de grisaille du dimanche 9 février, plus de 150 amateurs de lotos se sont retrouvés dans la grande salle Corentin Ansquer. Tout naturellement, les participants, concentrés et silencieux, espéraient crier «bingo» ou «carton plein» dans l'espoir de remporter le sésame. Sous la houlette d'un superbe comité organisateur opérationnel, ce sont plus de dix parties qui se sont succédées. Une diversité de lots résolument dans l'air du temps, évidemment très convoités d'une valeur globale de plus de 1 000 €. Trottinette électrique, barre de son, casque audio, tablette, chaine hifi, cafetière, blender chauffant, montre connectée, friteuse, imprimante, bons d'achats et de nombreux lots divers.

La vente de pâtisseries, de sandwichs et de boissons chaudes a complété l'offre de services proposée pour que chacun passe une agréable après-midi !!

RÉTROSPECTIVE DU CLUB DE L'AMITIÉ

Le club a été crée en 1987 sous la présidence de Gaston BELLENGER. Plusieurs présidents se sont succédés jusqu'en 2006. A cette date Lucette LENNE a repris le flambeau de Jean-Pierre MAUVIARD. Durant ces quatorze années, Mme LENNE s'est démenée pour accomplir la mission qui lui était impartie. Elle nous a confié : ***« J'ai toujours eu à cœur de bien faire, les sorties, les voyages, les brocantes ou les lotos qui demandent beaucoup de temps, de responsabilités, en espérant satisfaire tout le monde, c'est un vrai casse tête ! La grande frustration, c'est que les loisirs des aînés ont changé, les jeux de société, de cartes, etc..., n'ont plus autant de succès qu'autrefois. Le mardi, les adhérents ne sont pas au rendez-vous, que faire ? »***

Les membres du bureau sont un soutien incontestable pour la présidente et notamment la trésorière Mme Micheline MAUPAS, qui s'implique de plus en plus dans l'organisation des activités du club, guidée par l'expérience de Mme LENNE. A 88 ans, Lucette souhaiterait passer la main en douceur. Micheline MAUPAS semble avoir le profil pour la présidence, sous couvert qu'elle soit épaulée par un trésorier (ou trésorière) et un bureau motivé. Ces fonctions ne doivent pas faire peur aux candidats, comme nous l'a confié la trésorière ***« Lorsque j'ai pris le poste, je ne connaissais rien au fonctionnement, mais grâce au soutien de Lucette et à ses conseils avisés, je peux dire aujourd'hui que je maîtrise et à mon tour je suis prête à transmettre mon expérience, pour que le club perdure et se redynamise ».*** Avis aux candidatures !!!!!

Toutes nos condoléances à la famille de Colette LESSARD. Membre engagé dans la vie communale, nous garderons le souvenir d'une femme pétillante et joviale.

Mme MAUPAS : 06 23 19 64 09
ou Mme LENNE : 02 35 84 70 55

• Jardins Ouvriers

Le Conseil d'Administration a eu une pensée pour la disparition le 5 février 2019 de Jean Pierre LEBRETON administrateur depuis plus de vingt trois ans. L'année 2019 a commencé par l'arrachage de la haie végétale qui était en bordure de la voie ferrée pour la création de la voix verte. L'association a été dans l'obligation de protéger ses jardins contre des incivilités permanentes (vols - chiens venant faire leurs besoins en présence de leurs maîtres). Pose d'un grillage sur 177m pour un coût de 8.708,40€. Le montant du grillage a été payé intégralement par l'association grâce à des dons.

Fin 2019, les coulées de boue ont bouché les portants sur plus d'un mètre. Les écoulements des eaux pluviales ne pouvant plus se faire, ont entraîné l'inondation d'une trentaine de jardins avec plus d'un mètre d'eau pour certains. Il a fallu les bras des bénévoles pour retirer les tonnes de boue provenant de l'impasse de la Cavée, des hauteurs de Dieppe et de St Aubin Sur Scie. Jean-Claude GROUT, conscient des nuisances assure faire le nécessaire pour que chacun prenne ses responsabilités. Des travaux d'urgence ont été réalisés, mais il faudra poursuivre des aménagements plus pérennes… (Voir article travaux « lutte contre les inondations Impasse de la Cavée »). Monsieur le maire, a rassuré les membres de l'association **«aucune déchèterie ne pourra se faire en lieu et place des jardins ouvriers »** ceci était une fausse information.

La construction du quai de transfert des déchets ménagers sur le site de la Z. I. Louis Delaporte à Rouxmesnil-Bouteilles, a démarré pour une mise en service prévue premier semestre 2021.

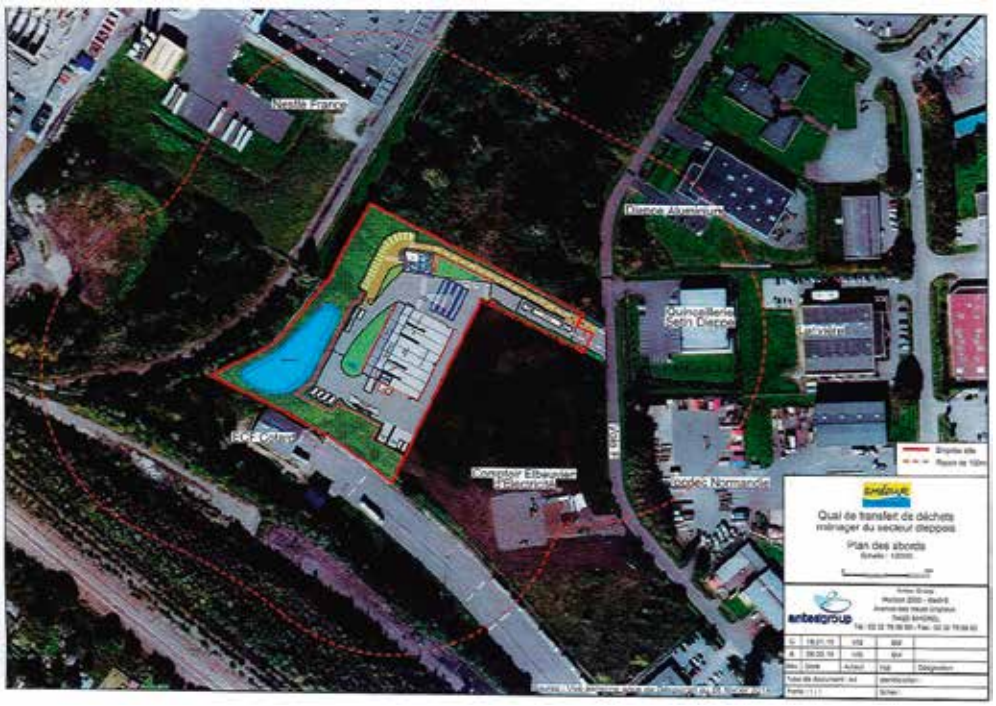

• Club photo

Ce fut une année blanche pour le club photo et ses membres. Le Président Gilbert BAUDER n'a pas caché sa déception et sa frustration face aux annulations successives des expositions programmées en 2020. Malgré tout, plusieurs sorties ont été organisées en juin et juillet : Le château d'Arques, le pont de pierres, les ballastières, la plage de DIEPPE le long des falaises. Le thème de la nuit, avec la grande roue, les décorations de noël, le light painting, etc…Toujours dans le partage et la convivialité. La reprise des réunions a eu lieu mercredi 16 septembre 2020, au rythme d'un mercredi sur deux. Il est à noter une baisse de la cotisation (30€) pour les adhérents, pour palier aux séances de travail qui n'ont pas pu se faire. Si comme Mme Roselyne OLIVIER, nouvelle adhérente, vous souhaitez rejoindre ces « chasseurs d'images », n'hésitez pas à pousser la porte du club PCRB, situé rue du Vallon, un accueil chaleureux vous sera réservé !!

• Concerts de Cuivres'N Caux

Le week-end du 25 - 27 septembre 2020, l'association Cuivres'N Caux, malgré les règles sanitaires strictes, a pu organiser plusieurs concerts salle Corentin Ansquer.

L'association Cuivres'N Caux a pour objectif de faire découvrir et de promouvoir la pratique des instruments de musique de la famille des cuivres. Elle a pour objet l'organisation de stages, de concerts professionnels et amateurs en y associant éventuellement d'autres familles d'instruments, ainsi que d'autres activités en rapport avec la musique, comme par exemple des brocantes artistiques ou des expositions. Elle regroupe à la fois des musiciens professionnels et des musiciens amateurs. Ces actions sont rendues possibles du fait de l'engagement de musiciens professionnels et amateurs, tous bénévoles de l'association, hélas, pas assez nombreux pour développer autant d'activités que l'association le souhaiterait.

Pourtant, il est important de rendre accessible la musique et susciter des vocations, notamment auprès des jeunes.

En premier lieu le vendredi 25 septembre, un concert de musique de chambre.
Dimanche 27 septembre deux temps forts :
- 14H - Lecture autour d'un café pour une lecture musicale des textes de Didier SCOUR.
- 16H - l'intervention de l'Orchestre d'Harmonie de Dieppe, dirigé par Franck DUPONT.

Au total, près de quarante spectateurs étaient présents à chaque représentation. Bilan positif, 170 € de recette « au chapeau » et 3 adhésions supplémentaires.

Amicale des Anciens Combattants

Suite au décès de Corentin ANSQUER membre d'Honneur de l'Amicale des Anciens Combattants, le bureau a sollicité Jean-Claude GROUT pour lui succéder. M. le Maire s'est vu honorer de la demande et a répondu favorablement.

• Remise de médaille

Lors de la réunion du lundi 28 septembre 2020, les membres du bureau de l'Amicale des Anciens Combattants ont remis la médaille de la guerre d'Algérie à l'un des leurs, Alain VANSTABEL. Homme discret, cette demande de médaille est avant tout pour sa famille. Sous l'insistance de son épouse, Alain constitue un dossier de son parcours militaire, pour laisser en héritage à ses descendants un témoignage de son histoire, de l'histoire de la France…. Moyen si l'en est de se libérer des douleurs profondes, survivant meurtri, témoin d'une guerre sans pitié.

Épisode d'une vie qui commença à 19 ans et 6 mois précisément. Originaire d'Amiens, il a eu l'opportunité de rentrer aux sapeurs-pompiers de Paris, pouvant ainsi échapper au départ pour l'Algérie. Contre l'avis de ses parents, il ne se dérobe pas et met un point d'honneur à servir la France. Il embarque à bord d'un bateau le 7 janvier 1962, au port de Marseille, direction Alger. Une fois sur place, il sera affecté au centre d'instruction du régiment d'artillerie à Miliana, où il effectuera 4 mois de classes. Le 27 avril, départ pour le nord de l'Algérie. Il gravit les échelons, brigadier, brigadier chef, centre de formations des sous-officiers à Oran, où il ressort avec le grade de Maréchal des Logis, mais profondément marqué par l'atrocité de cette guerre qui n'épargne pas ses camarades. Besoin de s'éloigner des images qui l'obsèdent, le 8 avril 1963 changement de régiment cap, au centre du Sahara sur la base de tirs d'In Amguel, en tant que chef de groupe. Il obtiendra une permission libérable le 2 juin 1963.

Un hommage aux «morts pour la France» de la guerre d'Algérie et des combats du Maroc et de la Tunisie a été rendu samedi 5 décembre par les élus et l'Union Nationale des Parachutistes. La nation se souvient de toutes les victimes, civiles comme militaires, de ce conflit qui brisa tant de destins et généra tant de violences. Il y a 60 ans, une guerre, longtemps niée entrait dans sa septième année. Des soldats de métiers, des centaines de milliers de jeunes hommes appelés ou rappelés sous les drapeaux et des membres des forces supplétives combattaient pour la France sur le territoire algérien.

• Tir club

De nombreux travaux ont été effectués pendant la période de confinement pour améliorer le site et assurer un accueil optimal des usagers. Sur le parking les trous ont été rebouchés par le service technique de la mairie.

Le stand de tir a pris en charge la mise en place de plots bétons pour la sécurisation de l'entrée principale. Il a été effectué un désherbage et la pose d'une dalle pour faciliter le ramassage des plombs.

Un tunnel a été mis en place pour le tir au gros calibre au 25m. La vidéosurveillance a été installée sur grand écran.

Suite à la nouvelle réglementation concernant les contrôles de tir, il était nécessaire de mettre en place un enregistrement des licences. Le club est désormais responsable et doit prouver que le licencié demandant une autorisation de détention ou un renouvellement, soit membre et vienne régulièrement.

Le club a investi un scanner de carte pour que les licenciés s'enregistrent à chaque passage au stand. https://tirclub-rouxmesnil.fr

• Brocante du club de basket

Quand le sort s'acharne !! Les membres du club du BCR étaient abattus. La brocante initialement programmée en mai fut annulée, pas d'Assemblée Générale, ni même la traditionnelle soirée du club en juin, en cause la COVID – 19 !! Non loin de se décourager, l'équipe s'était mobilisée et comptait sur le report de la brocante prévue le dimanche 30 août pour dynamiser la commune en ces temps de morosité. Une météo exécrable a mis à mal l'enthousiasme des bénévoles, membres du bureau, joueurs et joueuses venus en renfort dès 5 h 30 du matin. Le froid et la pluie ont eu raison des exposants qui s'étaient risqués à déballer le contenu de leur véhicule sur le terrain de football.

Les organisateurs n'ont pas eu d'autres choix que d'annuler cette manifestation. En amont des semaines de préparation, un nombre d'heures incalculable pour les enregistrements, le traçage, la logistique et l'intendance. Outre la déception du temps perdu, ce sont aussi les invendus, pour un coût total d'investissement de près de 800 €.

Pour tous renseignements, n'hésitez pas !
Appeler le 06 05 38 37 33
Pour suivre la vie du club: www.basket-club-rouxmesnil.com

scannez-moi

• Label de bronze pour ATRB

Le Club de tennis a obtenu le label de bronze 2020 pour la formation des jeunes. Max Coquin, président du Comité Départemental, s'est déplacé en personne, jeudi 20 août 2020, pour féliciter le Président, Jean-Paul AMICHAUD, les membres du comité directeur, les joueurs et l'entraîneur Laurent-Guillaume Fromentin. Pascal LEGOIS, adjoint au sport, présent également, n'a pas manqué de saluer cette belle reconnaissance décernée à l'ensemble des acteurs de l'ATRB. Rouxmesnil-Bouteilles fait partie des 41 clubs labellisés sur toute la Normandie (environ 300 clubs), qui ont répondu aux critères bien précis de club formateur. Le comité Départemental a récompensé un Club label Or, 2 Clubs Argent, 20 Clubs Bronze+, 18 Clubs Bronze, 203 Clubs Galaxie Tennis et une soixantaine en catégorie loisirs.

• Club de gymnastique volontaire

Le club n'a pas manqué de bonne volonté en cette année 2020 pour faire face aux contraintes et être réactif !! Les stages de Pilate d'avril 2020 et de fitball de mai 2020 ont été reportés. Le repas de fin de saison du 3 juillet 2020 et la soirée espagnole du 7 novembre 2020 ont été annulés toujours en raison de la Covid-19, mais la galette des rois a bien eu lieu début janvier et a été offerte par le club.

L'arrêt des cours suite au confinement s'est fait le mercredi 11 mars 2020. Les 2 animatrices ont bénéficié du chômage partiel, mis en place par le gouvernement. Le club a été réactif face à la situation inédite, des cours réalisés par les animatrices ont été envoyés régulièrement par mail aux licenciés. Des vidéos de gymnastique dispensées par Claire-Alice étaient disponibles sur Youtube, pour permettre aux adhérents de rythmer leur journée durant le confinement. La présidente, Mme PETITEVILLE, a régulièrement échangé des messages de soutien avec l'ensemble des licenciés durant cette période délicate. Cet élan de solidarité a été apprécié de tous.

Exceptionnellement le tarif de la saison 2020/2021 est de 100 € (licence comprise).
De septembre à décembre : 50 €. De Janvier à mars : 30€.
D'avril à juin : 20 €.
Renseignements au : Tél. : 06.44.18.16.92

Vidéo YOUTUBE
Scannez moi

• Globe Traileurs 76 ou GT76

L'année 2019 aura été assez complète bien que l'association ait été créée en mars de la même année. Leur objectif est l'étude de la faisabilité d'une course sur la commune de Rouxmesnil-Bouteilles.

La soirée organisée samedi 22 février 2020, salle Corentin Ansquer, a remporté un franc succès. Les organisateurs se félicitent de l'implication de tous les membres du GT76. Les convives ont pu se divertir et participer à une tombola : service à café / cadre / air pods/ chocolats, …. Ainsi que 2 bons d'achats de 13€50 offerts par le bistrot gourmand et 2 bons de 10 € offerts par la boucherie Bertin. Un lot imprévu a été offert par l'un des participants de la soirée. Surprise, le prêt d'un Ford Puma de la « concession Cazaux » de Dieppe, pendant tout un week-end !

Remise officielle des tenues de l'association Globe Traileurs 76

Dimanche 27 septembre dans les locaux du Bistrot Gourmand, les adhérents de l'association Globe Traileurs 76 se sont retrouvés pour la remise officielle des tenues estampillées aux couleurs du Club, mais aussi des différents sponsors. Gilbert BAUDER et Alain RASSET, conseillers municipaux de Rouxmesnil-Bouteilles, ont participé à cette cérémonie, félicitant au passage le dynamisme des membres du bureau au nom du Conseil Municipal. Pour faire baisser le budget, le bureau s'est chargé de l'achat groupé de maillots, vestes, shorts, pour un coût global de 5 780 €.

La 2ème édition de ramassage de déchets en forêt d'Arques la Bataille par l'association Globe traileurs 76 a rassemblé de nombreux volontaires et des élus locaux, tous sensibles à l'environnement, tous mobilisés !

Bilan de cette initiative :

| verre 135 kg | ordures ménagères 232 kg | recyclage 22 kg | déchèterie 500 kg | 73 litres d'huile de vidange | 8 pneus |

Espérons qu'à travers ces actions, une prise de conscience des pollueurs ait lieu !! Il est urgent que les mentalités changent pour l'avenir de la planète et des générations futures.

• La saison des Pirates

Cette année fut une saison particulière avec l'annulation de tous les championnats par la FFFA. Dommage, car les Pirates étaient bien partis pour défendre leur titre de champion de Normandie. L'objectif du club est toujours la montée en D3. Cela va demander un engagement de tous, une présence assidue aux entraînements, mais aussi une progression des niveaux, du nombre de formations coachs et arbitres club. Il faudrait recruter dans les sections juniors et féminines. Effectif global : 85 licenciés.

La bonne surprise 2020 pour le club, est le succès remporté avec le lancement de la section féminine très encourageante.

Pour une première saison, 17 licenciées féminines jouent dont un noyau dur d'une dizaine de joueuses.

Le recrutement est à prévoir pour tenter une inscription au challenge féminin avec entente possible entre clubs.

Dimanche 4 octobre, s'est déroulée à Rouxmesnil-Bouteilles la détection normande pour la campagne West Coast U19 2020-2021, 19 jeunes étaient présents pour défendre leur chance de faire partie de la sélection de la zone Ouest pour les prochaines échéances.

Jean Amour FAZER de la Ligue Pays de Loire, a supervisé ces détections. Tests physiques et exercices de techniques individuelles se sont enchaînés. Sur les 4 Ligues, 60 jeunes ont été conviés à une journée de préparation au Mans. Les candidats retenus ont pu participer à un stage de préparation de 2 jours à Houlgate, pour performer lors du match contre le Pôle, qui a eu lieu le samedi 21 Novembre au Mans. Match qui servira de support à la détection des futurs joueurs du groupe France U19 pour les prochaines échéances internationales.

Retrouvez quotidiennement l'actualité communale sur le site internet rouxmesnil-bouteilles.fr

• Nouvelle association communale Kid's Dance

Mme Cindy CAILLY, domiciliée Cité Petit, a créé le 23 novembre 2019 l'association KID'S DANCE. Animatrice socioculturelle et directrice de centre de loisirs pendant de nombreuses années, Diplômée du BAFA et du BAPAAT, elle a notamment dirigé un groupe de danse bénévole «LES LADY PINK» de 2005 à 2015 à la maison Jacques Prévert. Puis fondatrice de l'association d'initiation à la danse «IN ZE DANCE» sur Janval, avant son installation sur notre commune. Passionnée, Cindy pratique la danse depuis l'âge de 4 ans, elle a par ailleurs organisé des spectacles avec des jeunes de tous âges. KID'S DANCE a pour but de créer un cercle de convivialité, d'écoute et de rencontre, d'initier les jeunes de 4 à 18 ans à la danse moderne et mettre en place des ateliers ludiques de motricité physique.

La présidente Mme Cindy CAILLY, la trésorière Mme Virginie FOLLIN et la secrétaire Mme Aurélie BENARD, invitent les parents qui le souhaitent à s'investir au sein de l'association.

Face à la COVID-19, l'année 2020 n'a pas été favorable à la mise en route des activités, la présidente se tient prête à prendre les inscriptions, dès les premiers signes de retours à la normale.

En attendant, pour plus de renseignements vous pouvez contacter Cindy CAILLY au 06.59.52.70.80 ou par mail à cindycailly49@gmail.com

• Application en temps réel « Panneaupocket »

Nouveau

La municipalité met à votre disposition une application complètement GRATUITE et SANS PUBLICITÉ. Nous diffuserons sur ce support des informations pertinentes et des alertes urgentes si cela s'avère nécessaire. Si vous rencontrez des difficultés pour le téléchargement, demandez à vos enfants, petits enfants, vos amis ou vos voisins et si malgré tout, vous n'y parvenez pas, vous pouvez contacter le secrétariat de la mairie, une solution vous sera proposée.

Disponible sur App Store

DISPONIBLE SUR Google Play

EXPLORE IT ON AppGallery

• Remise des diplômes à l'école maternelle

Il est une tradition depuis plusieurs années au sein de l'école maternelle «Les Farfadets», celle de réaliser dans de bonnes conditions la transition entre la sortie de la «Grande section» et l'entrée au «Cours Préparatoire» de l'école élémentaire «La Salicorne». Pour ce faire, les enfants de maternelle sont invités à visiter en avant première leur nouveau groupe scolaire, dans le but de se trouver des points de repère qui faciliteront leur intégration lors de la rentrée de septembre. Cette rencontre est alors l'occasion pour les petits de recevoir «Un diplôme de passage» dans la classe supérieure.

Malheureusement avec cette année particulière, compte tenu des exigences du protocole sanitaire mis en place par l'éducation nationale, cette petite cérémonie et l'initiation n'ont pu avoir lieu.

• Théâtre des Élèves de CE2/CM1 et CM2

Le 13 février 2020, comme l'an passé, les élèves des classes de mesdames BRUNET et LETEISSIER ont participé à 12 séances de théâtre avec le comédien Gilbert RAULT.

Les ateliers se sont déroulés dans la Sall'inn, prêtée gracieusement par la mairie, espace très appréciable pour sa luminosité. Cette année, les élèves ont travaillé sur des textes de Prévert et de Bernard FRIOT, mêlant l'humour, la mise en scène et la mémorisation. Le dernier atelier a été présenté aux parents et aux élus.

• Remise des prix aux élèves de CM2

Mardi 30 juin dans la matinée, s'est déroulée une petite fête exceptionnelle au sein de l'école « La Salicorne » pour les élèves de la classe de Mme Véronique LETEISSIER, en présence de Mme Florence HAMON directrice de l'école, le maire M. Jean-Claude GROUT, Mme Anne-Marie ARTUR adjointe commission scolaire, Mme Priscille CLEMENT et M. Gilbert BAUDER membres de cette même commission.

Du fait de cette année très particulière, avec plusieurs semaines de confinement, les enfants privés de répétitions n'ont pas eu la possibilité, à notre grande déception, de nous faire admirer leur spectacle de fin d'année qui se termine toujours par la remise des prix aux élèves de CM2.

Cette matinée a donc été l'occasion pour la municipalité de pérenniser cette cérémonie pour les 17 jeunes qui quittent l'école de Rouxmesnil pour rentrer au collège :

BARQ Sean - CACHEUX Evan - CACHEUX Stessy - CATELAIN Yanis - DUPUIS Kaïs - FOLLIN Bryan
FOSSE Alexis - HERTEL Yvann - LECANU Jonathan - LEVASSEUR Alexandre - RIDEL CANU Ilyes
ROUEN Léa - ROUSSEL Quentin - SCHAPMANN Yanis - TANCHON Lola - TROTEL Victor - VILLEFROY Thony

Il s'agit pour eux d'un grand changement. Tous nos souhaits les accompagnent dans leur nouvelle vie de collégiens, une bonne intégration et surtout la réussite dans leur scolarité.

Nous leur avons souhaité ainsi qu'aux enseignantes, de passer de très bonnes vacances en espérant que la rentrée prochaine se déroulera dans de bonnes conditions, que la vie reprendra son cours normal et que tout ce que nous avons vécu en ce début 2020 ne sera plus qu'un mauvais souvenir.

Un grand merci aux enseignantes pour leur écoute et le travail effectué auprès des enfants.

HOMMAGE À SAMUEL PATY

La reprise des cours du lundi 2 novembre a revêtu un caractère particulier puisqu'elle a donné lieu dans toutes les écoles, tous les collèges et les lycées de France, à un hommage à Mr Samuel PATY, professeur d'histoire-géographie assassiné le 16 octobre. Cet hommage s'est traduit par la lecture de la lettre de Jean Jaurès « aux Instituteurs et Institutrices », suivie d'une minute de silence. L'équipe pédagogique a privilégié l'ouverture au dialogue avec les enfants. Ces échanges ont permis de répondre aux interrogations et de sonder leurs connaissances sur le sujet de la liberté d'expression et du principe de laïcité. Cet exercice a été bénéfique pour les élèves et les enseignantes se sont dites satisfaites de la démarche. Pour nourrir le débat, elles ont pu s'appuyer sur des supports vidéo et des dessins ludiques réalisés par une enseignante.

• Rentrée scolaire 2020

C'est sous un très beau soleil que s'est déroulée la rentrée de nos petits écoliers ce mardi 1er septembre, en présence des représentants de la mairie, Jean-Claude GROUT maire, Mmes Anne-Marie ARTUR adjointe commission scolaire et Marie-Laure DELAHAYE membre de cette même commission et photographe pour l'occasion.

• Pour l'école élémentaire « La Salicorne »

81 enfants ont été accueillis selon le règlement établi par Mme HAMON directrice de l'école, conformément au protocole sanitaire imposé par l'éducation nationale. Les élèves de Mmes LETEISSIER (CM2) et GRENET (CP/CE1) sont entrés à 8h20 et après un lavage des mains obligatoire ont regagné leur classe respective.

Puis à 8h30, ce sont les élèves de Mmes HAMON (CE1/CE2) et BRUNET (CE2/CM1) qui ont suivi le même rituel que leurs copains. Tout s'est déroulé dans de bonnes conditions.

• Pour l'école maternelle « Les Farfadets »

Le règlement établi par Mme DECAMPS directrice, a prévu d'accueillir en premier les enfants de grande et moyenne sections. Après le lavage des mains orchestré par les ATSEM Isabelle et Sandrine, les enfants ont attendu sagement assis que Mmes DECAMPS et VARNIER les appellent pour entrer dans leur classe.

Les enfants admis en petite section ont été accueillis en dernier par Isabelle. Après un nettoyage des mains au gel hydro-alcoolique, un seul parent a été autorisé à accompagner son enfant jusqu'au vestiaire où les attendait Sandrine. Au total ce sont 58 enfants entrés en maternelle dont 21 en petite section. En accord avec le protocole sanitaire, tous les intervenants adultes portaient un masque.

• Repas préparé par le chef étoilé du « Colombier » Laurent Kleczweski

Mardi 28 janvier, il régnait une excitation inhabituelle au restaurant scolaire de la Salicorne… Et pour cause, le chef étoilé, Laurent Kleczweski du restaurant « Le Colombier » d'Offranville, était aux fourneaux auprès de notre cuisinier Didier Protti.

Les 150 élèves fréquentant le restaurant scolaire se sont régalés d'un repas exceptionnel. Etaient invités également : les parents d'élèves délégués, les enseignants et les membres de la commission scolaire.

Au menu : potage de topinambours au foie gras, quenelle de coquilles Saint-Jacques accompagnée d'un mille feuilles de légumes et au dessert une pomme façon Tatin surmontée d'une boule de glace à la vanille décorée d'un fin caramel….

Un grand merci au chef étoilé Laurent Kleczweski pour sa générosité et son éternelle bonne humeur qui nous fait pour la seconde fois l'honneur de nous cuisiner un repas d'exception. Merci aussi à ses deux cuisiniers qui sur leur temps libre ont tenu à participer à la préparation de ce repas et également aux fournisseurs de Laurent qui se sont montrés très généreux, en particulier Monsieur Laurent Grain de Jumièges qui a offert les 160 pommes bio nécessaires à la confection du dessert….

La veille de ce repas d'exception pour nos petits élèves, Laurent s'est également montré un très bon pédagogue en allant dans chaque classe de maternelle et de primaire pour présenter aux enfants les aliments qu'ils trouveraient dans leur assiette…

• Zoom sur notre restauration scolaire

Pendant les vacances d'été, nos deux cuisiniers Didier et Virginie ont tenu à décorer la cantine, en apportant une petite touche de gaieté pour accueillir agréablement nos petits élèves lors de la rentrée de septembre. Avec du petit matériel remis par Marion secrétaire à la Mairie, ils ont confectionné des guirlandes ornées de petits sujets donnés par une maman et les ont suspendues au plafond. Un grand merci à Didier et Virginie pour cette super initiative.

N'oublions pas aussi de remercier nos cantinières qui œuvrent tous les jours afin que le temps du repas se déroule dans de bonnes conditions. Au self : Nathalie et Séverine - A la cantine : Brigitte, Isabelle, Sandrine Benoit, Sandrine Bretagne et Sandrine Poulain. Et enfin la surveillance : Alexandre - Martine et Laurence.

Fournisseurs principaux :

- **Ets DEROCHE pour les laitages - fromages et la charcuterie**
- **Ets BRUN pour l'épicerie**
- **DISTRI PLUS Dieppe pour tous les légumes – fruits – yaourts fermiers**
- **La ferme de ROUXMESNIL pour la viande (selon les menus)**
- **Boulangerie MARTIN de Rouxmesnil**

L'élaboration des menus hebdomadaires est longuement réfléchie et étudiée à l'avance. Le souhait de notre cuisinier est de diversifier les plats en souhaitant que les enfants s'approprient de nouvelles saveurs et apprécient « le bien manger ». Tous les plats servis aux enfants sont préparés dans notre cuisine, avec des produits frais, à majorité bio et locaux.

La nouvelle organisation raisonnée de la cantine a permis de réfléchir au problème du gaspillage et d'atteindre le but fixé en utilisant les circuits courts. Résultat, d'un container de pertes nous sommes arrivés à ½ et notre cuisinier espère s'améliorer encore...

Vous avez un jardin ou des arbres fruitiers ? Vous avez eu une récolte très abondante de légumes ou de fruits ? Pourquoi ne pas en faire profiter les petits écoliers de Rouxmesnil-Bouteilles ! Didier et Virginie se chargeront de valoriser votre produit. Pour tous renseignements sur les conditions, prendre contact avec la restauration scolaire au 02 35 84 22 32.

Merci à Mme Colette Rougé pour les délicieuses poires (8kg), accompagnées d'un fondant au chocolat, quel régal !

• Semaine du goût et saveur du monde

Les membres de la commission ont souhaité participer cette année à « la semaine du goût ». Nos cuisiniers Didier et Virginie ont adhéré favorablement à cette proposition et ont concocté pour cette occasion des recettes alliant « Cuisine et Saveur du monde », afin d'éveiller les papilles des enfants à des saveurs lointaines. Le choix s'est porté sur des plats traditionnels de différents pays.

- Lundi direction l'Italie avec « un osso bucco à la milanaise» : plat typique de la cuisine italienne que l'on traduit en français par « os troué ».

- Mardi petit retour en France et en Belgique avec des « moules marinière / frites : l'origine de ce plat est incertaine car Français et Belges se disputent sa paternité.

- Jeudi plongée en Europe centrale avec la Hongrie et le « goulasch » : qui s'inscrit dans la tradition culinaire de cette région.

- Vendredi direction le soleil avec une dernière escale en Grèce et sa « moussaka » : sa version moderne a été popularisée en Grèce en 1910 par le cuisinier Nikolaos Tselementes.

« La gastronomie est l'art d'utiliser la nourriture pour créer du bonheur ». C'est le secret de nos deux cuisiniers qui le réalisent quotidiennement avec beaucoup de soins et d'attention, dans le but de développer chez les enfants « le goût » et l'envie de « bien manger ».

Nous espérons que nos petites têtes blondes ont pu apprécier ces différents plats aux saveurs venues d'ailleurs.

Pour clôturer cette belle semaine, Didier et Virginie ont remis à chaque enfant sortant de la cantine un petit paquet de bonbons qu'ils avaient confectionnés.

A noter que tout a été cuisiné avec des produits frais et de la viande d'origine française (VOF).

Saluons tout le personnel qui a œuvré au sein de la cantine pendant ces quatre jours pour que cette semaine du goût se déroule dans de bonnes conditions et remporte le succès escompté.

• Le Comité Intercommunal d'Aide Personnalisée

Le CIAP est une association loi 1901, créée le 26 mars 1973 par Guy SENECHAL. Agréé qualité par le préfet du Département, le comité propose ses services en activité prestataire, sans subventions des communes membres.

• Ancourt (3 bénéficiaires) • Arques-la-Bataille (127 bénéficiaires)
• Aubermesnil-Beaumais (10 bénéficiaires) • Martigny (4 bénéficiaires) • Martin-Église (38 bénéficiaires)
• Rouxmesnil-Bouteilles (16 bénéficiaires) • Saint Aubin le Cauf (11 bénéficiaires)
• Tourville-sur-Arques (22 bénéficiaires).

Le budget annuel avoisine près de 728 000 €. Plus de 200 personnes font appel au CIAP. L'effectif du personnel représente 45 auxiliaires de vie, dont 22 à temps plein, plus deux employés affectés au jardinage et bricolage.

L'association apporte une aide à domicile aux personnes en sortie d'hospitalisation, handicapées, ou âgées de 60 ans et plus, dans le cadre de l'aide sociale dont elles peuvent bénéficier. Elle collabore également avec tous les organismes existants, quels qu'ils soient (caisse de retraite, Conseil départemental dans le cadre de l'APA, mutuelle, assurance...), en vue d'apporter une aide morale et matérielle aux personnes âgées.

Le CIAP intervient également en emploi direct auprès d'actifs dans le cadre d'emploi à domicile pour l'entretien de la maison et du jardin.

Dès l'instauration du confinement, le personnel intervenant a maintenu son activité, en respectant les règles sanitaires, saluons leur engagement !!

Présidente Maryline FOURNIER, maire d'Arques la Batailles,
ciap@ville-arques-la-bataille.fr - renseignement au 02 35 04 89 31

• Espace numérique

Vous avez besoin d'être accompagné dans la pratique du numérique : aide à la connexion, aux activités en ligne… La Région met en réseau des lieux bénéficiant du label « Espace Public Numérique Normandie ».

Ce sont des lieux ouverts à tous les publics. Ils sont équipés en informatique et connectés à internet (fixe ou wifi). Sur place un animateur compétent vous accompagne dans l'utilisation du numérique (initiation à internet, photos, vidéos, etc). Un espace est à votre disposition dans l'Agglomération Dieppoise, le porteur du projet est la Maison Jacques Prévert.

La Boite à TIC'S - Centre social rue Montigny, 76 200 Dieppe.
Mail : boiteatics@maisonjacquesprevert-centresocial.fr
Tél : 02 35 82 71 20

• Les dépôts sauvages sont inadmissibles !!

Même pendant les périodes difficiles, il n'y a pas de frontière à l'incivilité, au manque de respect de la nature et des personnes !

Dès le confinement et suite à la fermeture de la déchèterie, nous avons déploré une augmentation importante de dépôts sauvages sur notre commune et dans la zone industrielle. Près de 8 m3 de déchets ont été ainsi collectés par Denis VALUN, employé communal. Une mise en demeure de nettoyer les gravats déposés derrière Nestlé, a eu lieu à l'encontre d'un entrepreneur d'une commune voisine, avant verbalisation.

Quelles sont les peines encourues ?

Elles dépendent de plusieurs paramètres tels que le fait d'être un particulier, un professionnel, d'être à pied ou motorisé. L'Association des Maires de France (AMF) distingue ainsi, à titre d'exemple, trois cas de figure :

Abandon ou dépôt de déchets par un particulier :

contravention de 2ème classe, soit une amende forfaitaire de 68 euros (minorée à 45 euros si paiement rapide, majorée à 180 euros si paiement tardif et au maximum 450 euros en cas de défaut de paiement ou de contestation).

Abandon ou dépôt de déchets par un particulier transportés en véhicule :

contravention de 5ème classe, soit une amende d'un montant maximum de 1 500 euros (3 000 euros en cas de récidive).

Abandon ou dépôt de déchets par une entreprise :

2 ans de prison et/ou 75 000 euros d'amende.

RAPPEL/RAPPEL/RAPPEL/RAPPEL

La carte de déchèterie est gratuite et à retirer en mairie, sur présentation d'un justificatif de domicile et d'une pièce d'identité. L'accès se situe Chemin de la Rivière à Rouxmexnil-Bouteilles, derrière Intermarché.

EN ÉTÉ
(du 15 juin au 15 septembre)
Du lundi au samedi de 8H à 11H45
et de 14H à 18h45

****

EN HIVER
(du 16 septembre au 14 juin)
Du lundi au samedi de 8H à 11H45
et de 14H à 17H45

Cette carte vous donne accès à la déchèterie dans la limite de **40 dépôts par an pour les déchets de jardin, tontes de pelouse, de haies et branchages.**

Pour les autres déchets, **gravats, encombrants, métaux, huiles de vidange, verre, papier, piles, pneus, le nombre de passage est de 12 fois par an, avec un maximum de volume de 3 m³. Au-delà et pour les professionnels, le tarif est de 13,72 ttc le m³.**

ATTENTION : Pour les déchets amiantés dangereux pour la santé, cela nécessite des dispositions particulières et s'effectue par conséquent uniquement sur rendez-vous le samedi de 13h à 14h.

Il vous faut donc téléphoner au préalable à la société IPODEC, basée à Rouxmesnil-Bouteilles (02 35 84 70 07).

A VOUS DE JOUER...

• Connaissez-vous les noms de famille de vos élus ?

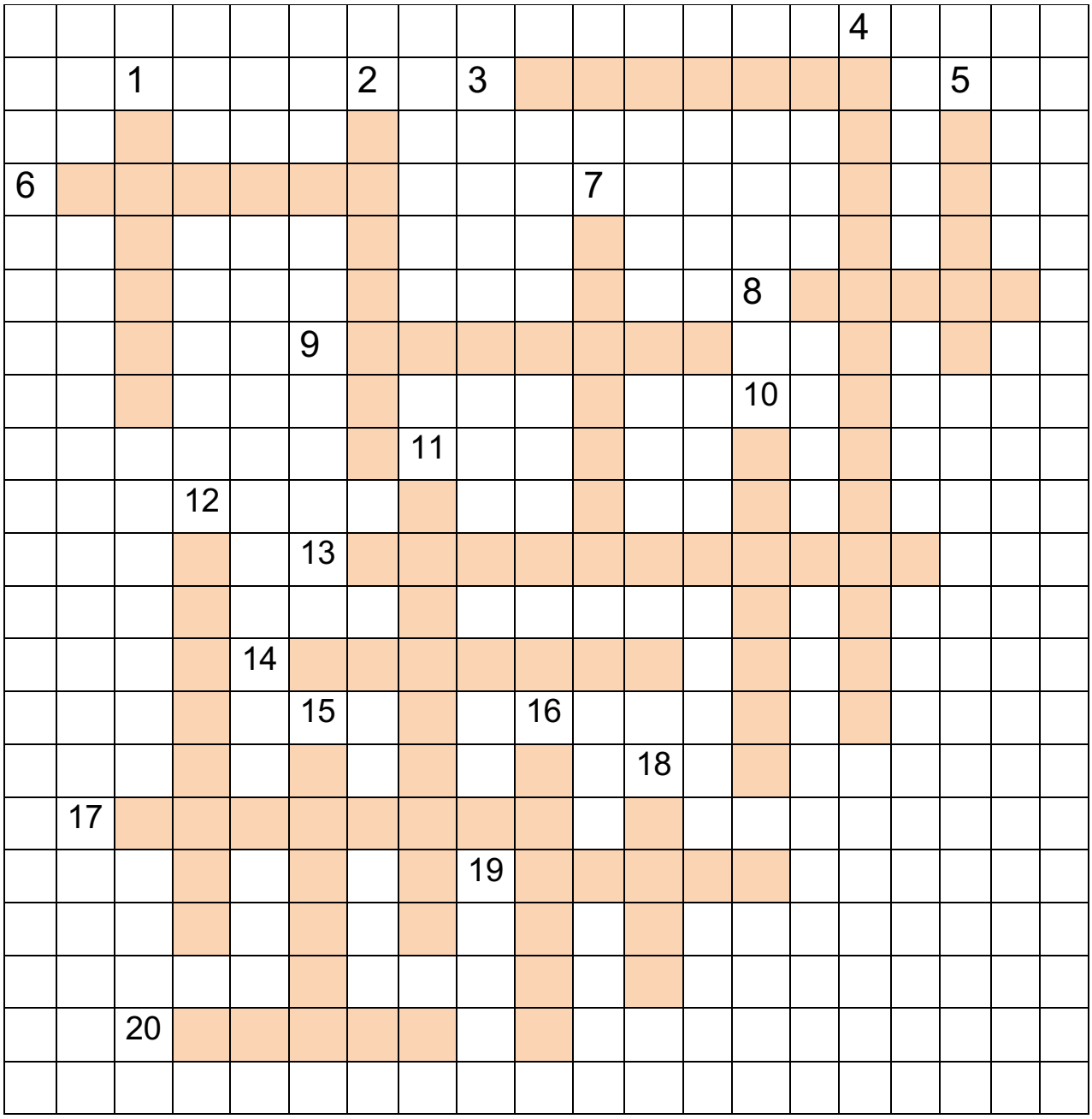

Horizontal

3. Son prénom est aussi une ville italienne
6. Le président du club Photo
8. La plus expérimentée du conseil
9. Notre guitariste
13. L'adjoint en charge des travaux
14. Son prénom est Martine
17. L'adjointe chargée de la communication
19. Notre maire
20. C'est notre spécialiste du pliage de serviettes

Vertical

1. Notre artisan couvreur
2. Elle est d'origine argentine
4. Le plus jeune élu
5. L'adjoint en charge de la sécurité
7. Son nom est aussi un prénom
10. Son prénom est breton et son nom bien normand
11. La femme la plus jeune du conseil
12. Le nombre de vos élus (avec un espace)
15. Un de nos Alain
16. Notre premier adjoint
18. L'ancien président du club de basket.

Retrouvez la solution en page 3

Naissances

BARRÉ Mila – Née le 15/01/2020
DROUET Soline – Née le 17/04/2020
VANPOUCKE Lola – Née le 21/05/2020
BOURDIN Albane – Née le 22/06/2020
MOLDOVAN Céline – Née le 25/09/2020
DESGROISILLES Jade – Née le 27/10/2020
DUBEC SIMEON Louis – Né le 03/03/2020
FOUCHE Simon – Né le 10/03/2020
PATON Eloann – Né le 12/03/2020
LEGER QUESMEL Charli – Né le 28/03/2020
FARINA Nino – Né le 16/06/2020
OGUZ Adem – Né le 19/06/2020

Mariages

DEUX Dimitri et POULTIER Morgane - Le 18/01/2020
BÉNARD Loïc et VOISIN Marjorie - Le 22/08/2020
BARQ Grégory et LEFÈVRE Emilie - Le 29/08/2020
DIOLOGENT Thomas et BURIOT Marie - Le 12/09/2020
POYER Romain et LEROUX Emilie - Le 03/10/2020

Décès

ELMOSNINO Brice – Décédé le 07/01/2020
FAVROU Emmanuel – Décédé le 30/01/2020
LEGRAS Lucien – Décédé le 20/02/2020
CLÉMENT Guy – Décédé le 21/02/2020
BATTEUX Jeanne – Décédée le 25/02/2020
LEVRON Eric – Décédé le 31/03/2020
CRÉTIEN Jean-Claude – Décédé le 15/04/2020
HAUCHECORNE Didier – Décédé le 16/05/2020
CHEVANCE Danielle – Décédée le 26/05/2020
QUENOUILLE Catherine – Décédée le 26/05/2020
RIVIÈRE Michel – Décédé le 11/06/2020
CARPENTIER Laurent – Décédé le 14/06/2020
LEGRAS Jeanne – Décédée le 22/06/2020
MARTIN Maurice – Décédé le 29/06/2020
VAUCLIN Philippe – Décédé le 23/07/2020
VILLIER Claude – Décédé le 24/08/2020
CORDIN Michel – Décédé le 20/09/2020
DHERBÉCOURT Bruno – Décédé le 02/11/2020
GERVÉLAS Olivier – Décédé le 16/11/2020

CALENDRIER DES FÊTES 2021

Attention les dates des manifestations programmées sont susceptibles d'êtres modifiées en raison de l'évolution de l'état sanitaire, suivre l'actualité en temps réel sur : rouxmesnil-bouteilles.fr

FEVRIER
Dimanche 7 : Salle C. Ansquer - Loto - Club de l'Amitié
Jeudi 11 : Commémoration au Mémorial Libérator B24
Samedi 13 : Salle C. Ansquer - Bal renaissance Conservatoire Camille Saint Saëns

MARS
Samedi 20 : Salle C. Ansquer - Soirée dansante - Tennis

AVRIL
Dimanche 18 : Salle C. Ansquer - Brocante - APE
Samedi 24 : Salle C. Ansquer - Soirée dansante - Globe traileurs 76
Dimanche 25 : Place Lepront - Souvenir des déportés

MAI
Dimanche 2 : Terrain de Foot - Brocante - Basket
Samedi 8 : Commémoration au monument aux morts
Du jeudi 13 au dimanche 16 : Salle C. Ansquer - Exposition Photo Club
Jeudi 20 : Sall'Inn - Réunion de quartiers

JUIN
Dimanche 13: Terrain de Foot - Brocante -Tennis
Samedi 19 : Salle C. Ansquer - Soirée dansante - Basket
Samedi 26 : Salle C. Ansquer - Soirée estivale
Dimanche 27 : Terrain de Foot - Brocante - Globe Traileurs 76

JUILLET
Après-Midi de Juillet - Les Lundis et Mercredis de 14h à 17h

SEPTEMBRE
Samedi 18 : Journée du patrimoine
Samedi 25 et Dimanche 26 : Salle C. Ansquer - Concert Brocante - Cuivres'N Caux

OCTOBRE
Dimanche 3 : Sall'Inn - Brocante - APE
Jeudi 7 : Sall'Inn - Récompenses maisons fleuries
Dimanche 10 : Marche Solidaire - Octobre Rose
Dimanche 17 : Salle C. Ansquer- Repas des Aînés
Samedi 30 et Dimanche 31 : Sall'Inn Initiation - Soirée Dansante Cajun

NOVEMBRE
Jeudi 4 : Sall'Inn - Récompenses des jeunes sportifs
Samedi 6 : Salle C. Ansquer - Soirée dansante - Gymnastique Volontaire
Jeudi 11 : Commémoration au monument aux morts
Du samedi 13 au dimanche 21 : Salle C. Ansquer - Salon Photographique

DECEMBRE
Dimanche 5 : Souvenir des victimes de la guerre d'Algérie
Mercredi 15 : Sall'Inn - Goûter de Noël - Club de l'Amitié
Mercredi 15 : Mairie - Distribution des colis de Noël
Jeudi 16 : Salle C. Ansquer - Spectacle de Noël

Mairie : mairie.rouxbout@orange.fr
Tél. : 02.35.84.30.55

Les horaires de la mairie :

Lundi : de 10h à 12h et de 14h à 16h
Mardi : de 10h à 12h et de 16h à 18h
Mercredi : de 10h à 12h
Jeudi : de 10h à 12h30
Vendredi : de 10h à 12h et de 14h à 16h

Les horaires de tonte :

Les jours ouvrables : de 8h30 à 12h et de 14h à 20h
Le samedi : de 9h à 12h et de 14h30 à 19h
Le dimanche et jours fériés : de 10h à 12h

Collecte des déchets (06.13.98.41.63) :

Ordures ménagères (poubelle à couvercle noir) :
le jeudi de toutes les semaines
Déchets recyclables (poubelle à couvercle jaune) :
le mardi en semaine paire

Site internet de la commune : rouxmesnil-bouteilles.fr

Le site internet de la commune a été inauguré en 2011. D'année en année le nombre de connexions est passé de 7 000 en 2013 à 40 000 par mois pour l'année 2020. Pour son 10ème anniversaire le site va connaître quelques mises à jour nécessaires pour un fonctionnement durable. Nous garderons le thème d'origine avec principalement des modifications visuelles….

Les associations communales :

BASKET CLUB - Président : LAMARCHE Bertrand - Tél : 06.05.38.37.33
ASSOCIATION DE TENNIS (ATRB) - Président : AMICHAUD Jean-Paul - Tél : 06.74.11.09.80 ou 09.62.07.50.66 (salle)
GYMNASTIQUE VOLONTAIRE - Présidente : PETITEVILLE Christine - Tél : 02.35.84.15.11
TIR CLUB - Président : FLISAR Philippe - Tél : 02.35.06.04.74
FOOTBALL AMÉRICAIN « LES PIRATES » - Président : DUMONT Thierry - Tél : 06.35.36.49.39
GLOBE TRAILEURS 76 - Présidente : LEGRAND Mélanie - Tél : 06.40.38.95.02
KID'S DANCE - Présidente : CAILLY Cindy - Tél : 06.59.52.70.80
AMICALE DES ANCIENS COMBATTANTS - Présidente : REINE Jeanine - Tél : 06.31.36.52.75
CLUB DE L'AMITIÉ - Présidente : LENNE Lucette - Tél : 02.35.84.70.55
GROUPE FOLKLORIQUE HÉMISPHÈRE - Présidente : COSTENTIN Brigitte - Tél : 06.49.30.59.65
JARDINS OUVRIERS - Président : DEVAUX Christian - Tél : 02.35.84.18.49
PHOTO CLUB (PCRB) - Président : BAUDER Gilbert - Tél : 06.11.03.16.79
CUIVRES'N CAUX - Président : PAVIE Victor - Tél : 06.87.09.99.33
NORMANDIE LOUISIANE CAJUN - Président : FOURÉ François - Tél : 06.08.96.97.78

Les écoles :

École Maternelle « LES FARFADETS » - Directrice : DÉCAMPS Isabelle - Tél : 02.35.84.60.17
École Primaire « LA SALICORNE » - Directrice : HAMON Florence - Tél : 02.35.84.35.17
A.P.E (Association des Parents d'Élèves) - Présidente : LÉCUYER Gaëlle - Tél : 06.72.33.84.17

Divers :

Assistante Sociale : Mme DUMAINE - Tél : 02.35.85.01.94
Paroisse de Dieppe Ouest : Tél : 02.35.84.21.65

DuranD Imprimeurs - Fécamp IMPRIM'VERT®

Retrouvez quotidiennement l'actualité communale sur le site internet rouxmesnil-bouteilles.fr